

# 福建省地方统计调查项目审批 服务指南

福建省统计局

二〇二〇年九月

# 地方统计调查项目审批服务指南

## 一、事项名称

地方统计调查项目审批

## 二、设定依据

《中华人民共和国统计法》

《中华人民共和国统计法实施条例》

《部门统计调查项目管理办法》（中华人民共和国国家统计局令第 22 号）

《国家统计局关于进一步做好地方统计调查项目审批工作的通知》（国统字〔2010〕33 号）

《福建省地方统计调查项目管理暂行办法》（闽统〔2010〕36 号）

## 三、受理机构

福建省统计局

## 四、申请主体

省级及中央在闽的国家机关、具有行政管理职能的事业单位、经授权代主管部门行使统计职能的集团公司和工商领域联合会或协会、经省政府授权具有一定行政职能的人民团体。

## 五、申请范围

（一）省直部门单独或与有关部门共同建立的普查项目、常规统计调查项目、专项统计调查项目和试点项目。

（二）省直部门对国家统计调查制度、方案的指标、表式、内容、调查范围、调查频率等调整后的统计调查项目。

（三）地方统计调查项目由县级以上地方人民政府统计机构和有关部门分别制定或者共同制定。其中，由省级人民政府统计机构单独制定或者和有关部门共同制定的，报国家统计局审批；由省级以下人民政府统计机构单独制定或者和有关部门共同制定的，报省级人民政府统计机构审批；由县级以上地方人民政府有关部门制定的，报本级人民政府统计机构审批。

## **六、申请条件**

（一）项目要有充分的立项依据、明确的调查目的、合理的资料用途和服务对象。

（二）符合现行的部门职能分工。

（三）项目主要内容与现有统计调查项目不重复，主要数据不能通过现有统计调查项目或行政记录加工整理获得。

（四）项目的调查方法、组织方式、报表设计、统计资料的报送和公布等要科学合理、规范。

（五）有充足的基层统计调查力量和必要的经费保障，不会给被调查对象造成过重负担。

（六）重大的统计调查项目需要经过研究论证和试点。

## 七、申请材料

申请审批地方统计调查项目应报送如下材料：

- (一) 申请审批地方统计调查项目的单位公文；
- (二) 《新制定统计调查项目申请书》或《修订统计调查项目申请书》；
- (三) 统计调查制度（方案）；
- (四) 征求有关单位、统计调查对象和专家的意见及其采纳情况；
- (五) 按照会议制度集体讨论决定统计调查项目的会议纪要；
- (六) 开展统计调查经费保障的相关文件、材料；
- (七) 重要统计调查项目的试点报告；
- (八) 由审批机关公布的统计调查制度的主要内容；
- (九) 防范和惩治统计造假、弄虚作假责任规定。

上述（一）、（五）须提交纸质材料，（二）、（三）、（八）须提供可编辑的电子文档。

## 八、申报方式

纸质材料及电子文档（光盘）以函件方式寄省统计局办公室。

## 九、基本流程

项目审批基本流程包括：项目申报、项目受理、项目审查、项目批复、项目发布五个环节：

（一）项目申报：申请单位上报申请材料。

（二）项目受理：受理机构接受申请材料并做出受理或不予受理决定。

（三）项目审查：受理机构根据《地方统计调查项目审查工作细则》审核项目。

（四）项目批复：提出项目审批意见，签发复函。

（五）项目发布：受理机构在福建省统计局网上按季度发布经审批的地方统计调查项目目录和制度（方案）。

## **十、审批时限**

20 个工作日（不含申报单位按反馈要求修改材料的时间）。

## **十一、收费依据及标准**

不收费。

## **十二、年检要求**

无。

## **十三、咨询投诉**

咨询服务电话：0591-88019332。

监督投诉电话：0591-88019300。

## **十四、示范文本（见附件）**

附件：

1. 申请审批公文
2. 新制定统计调查项目申请书样表

3. 修订统计调查项目申请书样表
4. 统计调查表可行性测试评估表样表
5. 地方统计调查制度（方案）范本
6. 统计调查项目网上审批流程图
7. 福建省地方统计调查项目审批决定书范本
8. 公布地方统计调查项目的主要内容

附件 1

## XXX 单位

XX 函〔XX〕号

### XXX 单位关于申请审批 XXXX 报表制度（调查方案）的函

福建省统计局：

---

---

---

（联系人：XXX 联系电话：XXXXXXXXXXXX）

附件：

1. 新制定（修订）统计调查项目申请书
2. XXXXX 统计报表制度（调查方案）
3. 征求有关单位、统计调查对象和专家的意见及其采纳情况
4. 制定地方统计调查项目的单位按照会议制度集体讨论决定的会议纪要
5. 经费保障的相关文件、材料
6. 重要统计调查项目的试点报告
7. 由审批机关公布的统计调查制度的主要内容
8. 防范和惩治统计造假、弄虚作假责任规定

XXX 单位

XXXX 年 XX 月 XX 日

# XXX 统计局

XX〔XX〕号

## XXX 统计局关于审批 XXXX 报表制度（调查方案）的请示

福建省统计局：

---

---

---

（联系人：XXX 联系电话：XXXXXXXXXXXX）

附件：

1. 新制定（修订）统计调查项目申请书
2. XXXXX 统计报表制度（调查方案）
3. 征求有关单位、统计调查对象和专家的意见及其采纳情况
4. 制定地方统计调查项目的单位按照会议制度集体讨论决定的会议纪要
5. 经费保障的相关文件、材料
6. 重要统计调查项目的试点报告
7. 由审批机关公布的统计调查制度的主要内容
8. 防范和惩治统计造假、弄虚作假责任规定

XXX 统计局

XXXX 年 XX 月 XX 日



## 附件 2

根据《中华人民共和国统计法》第十二条规定：地方统计调查项目由省级以下人民政府统计机构单独制定或者和有关部门共同制定的，报省级人民政府统计机构审批。由县级以上地方人民政府有关部门制定的，报本级人民政府统计机构审批。

# 新制定统计调查项目申请书

项目(制度)名称 \_\_\_\_\_  
\_\_\_\_\_

申请单位 \_\_\_\_\_

负 责 人 \_\_\_\_\_

联 系 人 \_\_\_\_\_电 话 \_\_\_\_\_

电邮地址 \_\_\_\_\_

申请日期 \_\_\_\_\_年 \_\_\_\_\_月 \_\_\_\_\_日

受理日期 \_\_\_\_\_年 \_\_\_\_\_月 \_\_\_\_\_日

福建省统计局制定

二〇二〇年

## 一、项目基本情况

1. 调查种类	按周期分： <input type="checkbox"/> 普 查 <input type="checkbox"/> 常规调查 <input type="checkbox"/> 一次性调查  按调查主体分： <input type="checkbox"/> 自主调查 <input type="checkbox"/> 联合调查 联合单位名称_____
2. 调查对象	<input type="checkbox"/> 企业法人 <input type="checkbox"/> 事业法人 <input type="checkbox"/> 机关法人 <input type="checkbox"/> 社团法人 <input type="checkbox"/> 产业活动单位 <input type="checkbox"/> 居民住户及个人 <input type="checkbox"/> 个体经营户 <input type="checkbox"/> 其他
3. 调查范围	<input type="checkbox"/> 全市 <input type="checkbox"/> 全县（市、区） <input type="checkbox"/> 部分市县 <input type="checkbox"/> 其他（市县统计局选填） <input type="checkbox"/> 全省系统内 <input type="checkbox"/> 全省系统内外（省直部门选填） 预计调查单位数_____个
4. 报表种类	<input type="checkbox"/> 基层表 _____种（张表） <input type="checkbox"/> 综合表 _____种（张表）
5. 调查方法	<input type="checkbox"/> 全数调查 <input type="checkbox"/> 抽样调查 <input type="checkbox"/> 重点调查 <input type="checkbox"/> 其他
6. 调查频率	<input type="checkbox"/> 一次 <input type="checkbox"/> 多次（ <input type="checkbox"/> 旬报 <input type="checkbox"/> 月报 <input type="checkbox"/> 季报 <input type="checkbox"/> 半年报 <input type="checkbox"/> 年报 <input type="checkbox"/> 几年报 <input type="checkbox"/> 其他）
7. 汇总方式	<input type="checkbox"/> 逐级汇总 <input type="checkbox"/> 超级汇总 <input type="checkbox"/> 其他_____
8. 数据处理软件	<input type="checkbox"/> 单独开发 <input type="checkbox"/> 其他_____
9. 数据使用范围	<input type="checkbox"/> 本部门使用 <input type="checkbox"/> 可向其他部门提供 <input type="checkbox"/> 可向社会公众提供
10. 数据衔接性	<input type="checkbox"/> 无历史数据 <input type="checkbox"/> 与历史数据衔接 <input type="checkbox"/> 部分数据与历史数据衔接 <input type="checkbox"/> 与历史数据不衔接
11. 调查经费	经费来源 <input type="checkbox"/> 地方财政经费 <input type="checkbox"/> 其他经费 <input type="checkbox"/> 无经费 经费数量： _____万元 分配方案： _____

二、统计调查项目可行性研究报告

包括：1. 立项论证：阐明立项是否符合已定的职能分工范围，立项背景材料及依据、调查目的、调查资料的使用范围和服务对象，调查内容与其他统计调查是否存在重复或交叉的问题，阐明统计资料的来源等。
2. 调查内容论证：包括统计调查对象、范围、方法、内容、组织方式、指标体系、样本量、调查表式、统计资料的报送和公布、统计分类、统计单位、计量单位和数据格式等。
3. 调查经费论证：阐明调查经费来源、金额数量及具体分配方案。
4. 专家论证：重大、重要统计调查项目外部专家评审意见。
5. 国内同类调查的情况。
6. 涉及的职能部门意见：如果统计调查项目涉及到其他部门职责，应当事先征求相关部门意见。

一、立项论证

二、调查内容论证

三、调查经费论证

四、专家论证

五、国内同类调查情况

六、相关部门意见

三、制度公开主要内容

有无不宜公开内容	<div><input type="checkbox"/> 有（请在下表内详细说明）</div> <div><input type="checkbox"/> 无。公开的主要内容包括：调查目的、调查内容、调查对象及范围、调查方法、组织方式、数据发布等相关内容，请以附件形式单独报送。</div>
----------	--

申请单位领导签字：

年      月      日

## 附件 3

根据《中华人民共和国统计法》第十二条规定：地方统计调查项目由省级以下人民政府统计机构单独制定或者和有关部门共同制定的，报省级人民政府统计机构审批。由县级以上地方人民政府有关部门制定的，报本级人民政府统计机构审批。

# 修订统计调查项目申请书

项目(制度)名称 \_\_\_\_\_  
\_\_\_\_\_

申请单位 \_\_\_\_\_

负 责 人 \_\_\_\_\_

联 系 人 \_\_\_\_\_电 话 \_\_\_\_\_

电邮地址 \_\_\_\_\_

申请日期 \_\_\_\_\_年 \_\_\_\_\_月 \_\_\_\_\_日

受理日期 \_\_\_\_\_年 \_\_\_\_\_月 \_\_\_\_\_日

福建省统计局制定

二〇二〇年

## 一、修订基本情况

1. 修订项目类型	<input type="checkbox"/> 调整国家统计制度 <input type="checkbox"/> 调整部门统计制度 <input type="checkbox"/> 调整地方统计调查制度
2. 修订变化幅度	<input type="checkbox"/> 重大变化 <input type="checkbox"/> 一般调整 <input type="checkbox"/> 无调整，但有效期已过（以下内容免填）
3. 新增(减少)报表	新增报表数 _____种（张表）    减少报表数 _____种（张表）
4. 新增(减少)指标	新增指标数 _____个    减少指标数 _____个
5. 调查对象调整	原调查对象： <input type="checkbox"/> 企业法人 <input type="checkbox"/> 事业法人 <input type="checkbox"/> 机关法人 <input type="checkbox"/> 社团法人 <input type="checkbox"/> 产业活动单位 <input type="checkbox"/> 居民住户及个人 <input type="checkbox"/> 个体经营户 <input type="checkbox"/> 其他
	调 整 为： <input type="checkbox"/> 企业法人 <input type="checkbox"/> 事业法人 <input type="checkbox"/> 机关法人 <input type="checkbox"/> 社团法人 <input type="checkbox"/> 产业活动单位 <input type="checkbox"/> 居民住户及个人 <input type="checkbox"/> 个体经营户 <input type="checkbox"/> 其他
6. 调查范围调整	原调查范围： <input type="checkbox"/> 全市 <input type="checkbox"/> 全县（市、区） <input type="checkbox"/> 部分市县 <input type="checkbox"/> 其他（市县统计局选填） <input type="checkbox"/> 全省系统内 <input type="checkbox"/> 全省系统内外（省直部门选填）
	范围调整为： <input type="checkbox"/> 全市 <input type="checkbox"/> 全县（市、区） <input type="checkbox"/> 部分市县 <input type="checkbox"/> 其它 <input type="checkbox"/> 全省系统内 <input type="checkbox"/> 全省系统内外 <input type="checkbox"/> 扩大调查网点 <input type="checkbox"/> 调查网点不变 <input type="checkbox"/> 减少调查网点 <input type="checkbox"/> 样本量增加 <input type="checkbox"/> 样本量不变 <input type="checkbox"/> 样本量减少 预计调整调查单位数：_____
7. 调查频率调整	原调查频率： <input type="checkbox"/> 旬报 <input type="checkbox"/> 月报 <input type="checkbox"/> 季报 <input type="checkbox"/> 半年报 <input type="checkbox"/> 年报 <input type="checkbox"/> 几年报 <input type="checkbox"/> 其他
	调 整 为： <input type="checkbox"/> 旬报 <input type="checkbox"/> 月报 <input type="checkbox"/> 季报 <input type="checkbox"/> 半年报 <input type="checkbox"/> 年报 <input type="checkbox"/> 几年报 <input type="checkbox"/> 其他
8. 调查方法调整	原调查方法：
	调 整 为：
9. 报送单位调整	原报送单位：
	调 整 为：
10. 数据处理软件调整	原数据处理软件：
	调整为：
11. 汇总方式调整	原汇总方式： <input type="checkbox"/> 逐级汇总 <input type="checkbox"/> 超级汇总 <input type="checkbox"/> 其他_____
	调 整 为： <input type="checkbox"/> 逐级汇总 <input type="checkbox"/> 超级汇总 <input type="checkbox"/> 其他_____
12. 数据使用范围调整	原使用范围： <input type="checkbox"/> 本部门使用 <input type="checkbox"/> 可向其他部门提供 <input type="checkbox"/> 可向社会公众提供
	调整为： <input type="checkbox"/> 本部门使用 <input type="checkbox"/> 可向其他部门提供 <input type="checkbox"/> 可向社会公众提供

## 二、统计调查项目修订可行性研究报告

包括：1. 修订目的。2. 修订论证：阐明修订原因、依据、修订的必要性、可行性和科学性。阐明修订后的调查内容与其他统计调查是否存在重复或交叉的问题。重大修订统计调查项目要附专家咨询意见 3. 修订内容论证：阐明修订后的统计调查内容是否更加简明扼要、科学合理、规范，调查工作量的增减对经费和原数据产生的影响等 4. 修订的具体内容。包括内容、范围、频率等变化。其中，调整国家制度或部门统计制度的，修订内容要对照国家统计制度或部门统计制度的内容逐项填写。

一、修订目的

二、修订论证

三、修订内容论证

四、修订内容。（按修订 XXX 报表，新增 XXX 指标、减少 XXX 指标，调查范围由 XXX 调整为 XXX，调查频率由 XXX 调整为 XXX 格式填写。如无此类情况应填写“无”。其中调整国家统计制度或部门统计调查制度的，修订内容要对照国家统计制度或部门统计调查制度逐项填写。）

## 三、制度公开主要内容

有无不宜公开内容	<input type="checkbox"/> 有（请在下表内详细说明） <input type="checkbox"/> 无。公开的主要内容包括：调查目的、调查内容、调查对象及范围、调查方法、组织方式、数据发布等相关内容，请以附件形式单独报送。

申请单位领导签字：

年 月 日

附件 4

统计调查表可行性测试评估表

制度（方案）名称		
报表名称	1	
	2	
	3	
	...	
试填对象	企业法人____（个） 事业法人____（个） 机关法人 ____（个） 社团法人____（个） 产业活动单位____（个）个体经营户 ____（户） 居民住户及个人 ____（个） 其他____（个）	
测试评估方法		
测试评估情况		
测试评估内容	意见及建议	意见采纳结果
调查范围		
调查对象		
上报时间		
上报频率		
上报方式		
审核关系		
统计指标 （按具体指标列示）		
其 他		
专家意见、建议及采纳情况		

XXXXX 统计报表制度

标题：宋体 一号

XX 单位制定  
20XX 年 X 月

仿宋 三号



本报表制度根据《中华人民共和国统计法》的有关规定制定

宋体 三号

《中华人民共和国统计法》第七条规定：国家机关、企业事业单位和其他组织以及个体工商户和个人等统计调查对象，必须依照本法和国家有关规定，真实、准确、完整、及时地提供统计调查所需的资料，不得提供不真实或者不完整的统计资料，不得迟报、拒报统计资料。

《中华人民共和国统计法》第九条规定：统计机构和统计人员对在统计工作中知悉的国家秘密、商业秘密和个人信息，应当予以保密。

仿宋 四号

地方统计调查制度（方案）范本一目录

目 录

一、总说明	.....	1
二、报表目录	.....	2
三、调查表式		
（一）XXXXXX 表（XXX 表）	.....	3
四、主要指标解释	.....	7
五、附录		

黑体 三号

宋体 五号

16.6cm

调查制度的版芯的尺寸见左方及下方标尺。

## 地方统计调查制度（方案）范本—总说明

### 一、总 说 明

黑体 三号

- (一) ..... (说明本调查项目的目的意义)。
- (二) ..... (说明说明本调查项目的统计对象和范围)。
- (三) ..... (说明本调查项目的主要指标内容)。
- (四) ..... (说明本调查项目的时间要求和调查频率)。
- (五) ..... (说明本调查项目的调查方法、组织方式和渠道)。
- (六) ..... (说明统计资料公布的时间、范围，内容，频率、  
方式)
- (七) ..... (说明统计调查获得的数据是否能与其他政府部门  
共享)
- (八) ..... (说明本调查项目的其他需要阐明的问题，如调查  
结果的提供使用范围等内容)。

宋体 五号

总说明的内容可根据统计调查项目的需要增加适当内容。

地方统计调查制度（方案）范本一报表目录

二、报 表 目 录

黑体 三号

0.2 磅线

宋体  
小五号

表 号	表 名	报告 期别	填 报 范 围	报 送 单 位	报送日期 及方式	页 码
XXX 表	XXXXX 表	年报	XXXXX	XXXXX	XXXXX	5

1 磅线

### 三、调查表式

(一) XXXXX 表

法定标识须注明表号、批准机关、文号、有效期等内容。

1 磅线

表

号: XXX 表

制定机关: XXX

批准机关：福建省统计局

批准文号：闽统设管制字（）号

有效期至:

0.25 磅线

省(自治区、直辖市)

地(市、州、盟)

县(区、市、旗)

行政区划代码:

200 年

单位负责人：

统计负责人： 填表人：

报出日期: 20XX 年 月 日

填报说明：1. 统计范围：辖区内全部 XXXX。

2. 报送时期及方式：报送时间为XXXX。报送方式为XXXX。

3. 本表审核关系:

(二) ..... (略)

四、主要指标解释

黑体 三号

1. XXXXXXXX: XX。

宋体 五号

.....

黑体 五号

五、附 录

（一） 主要国民经济行业分类目录

分类代码				类 别 名 称	说 明
门类	大类	中类	小类		
A	01	011		农、林、牧、渔业	本门类包括 01～05 大类  指对各种农作物的种植  指以收获籽实为主的农作物的种植，包括稻谷、小麦、玉米等农作物的种植和作为饲料和工业原料的谷物的种植
				农业	
				谷物种植	
			0111	稻谷种植	
			0112	小麦种植	
			0113	玉米种植	
			0119	其他谷物种植	
		012		豆类、油料和薯类种植	
			0121	豆类种植	
			0122	油料种植	
			0123	薯类种植	
		013		棉、麻、糖、烟草种植	指用于制糖的甘蔗和甜菜的种植
			0131	棉花种植	
			0132	麻类种植	
			0133	糖料种植	
			0134	烟草种植	
		014		蔬菜、食用菌及园艺作物种植	
			0141	蔬菜种植	
			0142	食用菌种植	
			0143	花卉种植	
			0149	其他园艺作物种植	

## 统计调查项目网上审批流程图

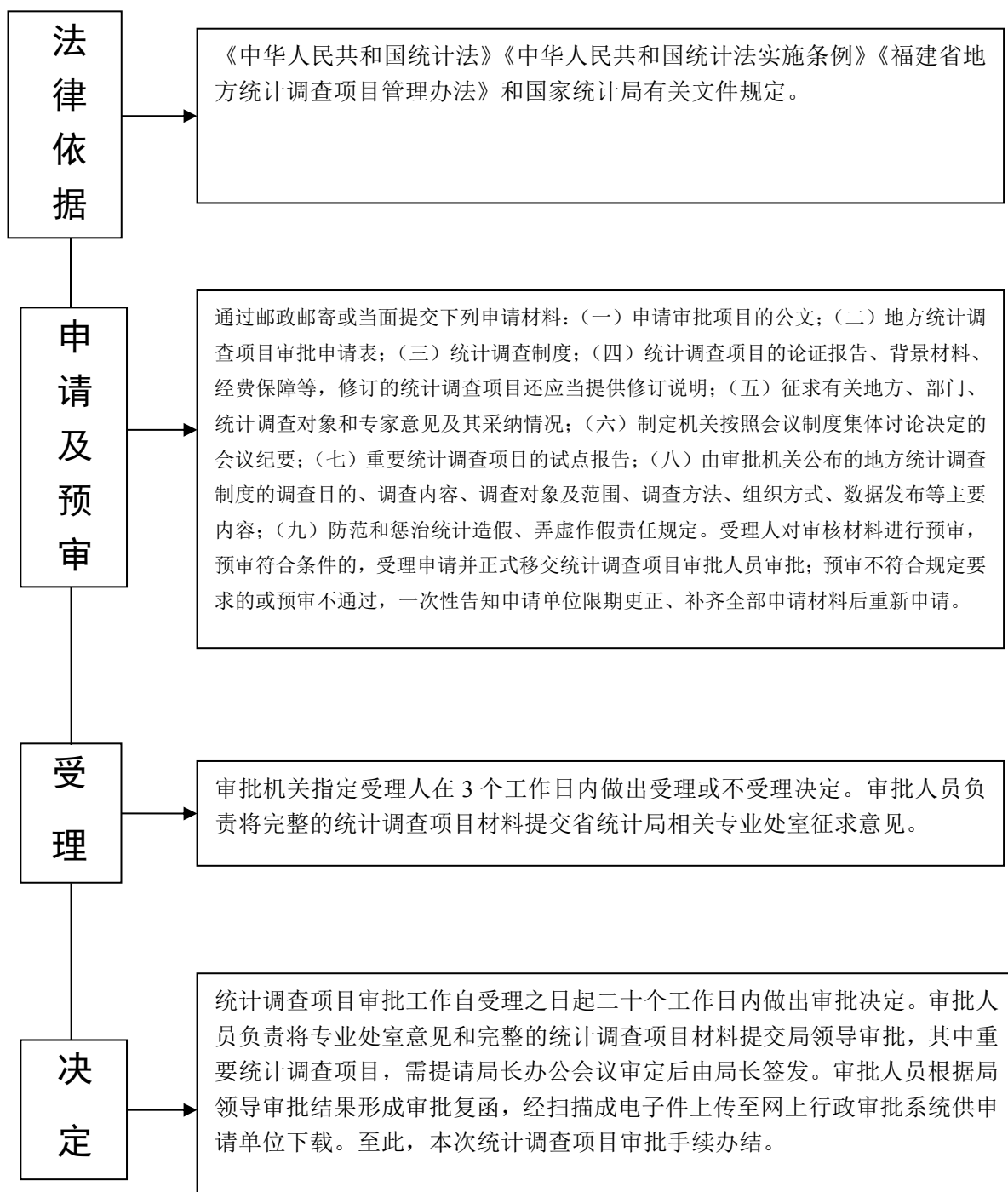



附件 7

福建省地方统计调查项目审批决定书范本

# 福建省统计局

## 关于同意制发《XXXXXXXXXXXXXXXXXXXXX》的复函

闽统设管制字（XXXX）X 号

XX 单位：

你 XXXXXXXXX 函（[XX] XX）号申请报告收悉。经研究，现批复如下：

一、 同意制发 XXXX 报表制度（调查方案），有效期至 XXXX 年 XX 月。

二、 ...

三、 ...

请在该报表的右上角标明表号、制表机关名称、批准机关名称、批准文号、有效期限。布置下达时，请报我局设计管理处一式三份。实施期间报表制度（调查方案）如有调整，请按规定重新办理审批。

福建省统计局（公章）

XXXX 年 XX 月 XX 日

# 福建省统计局

闽统设管制字（XXXX）X 号

## 关于 XXXX 报表制度（调查方案）的复函

XX 单位：

你 XX 函 [XX] XX 号申请报告收悉。根据福建省统计局统计调查项目审批原则，经研究，不同意你单位开展此项调查。

特此批复。

福建省统计局（公章）

XXXX 年 XX 月 XX 日

## 附件 8

### 公布地方统计调查项目的主要内容

#### XX 制度（方案）

##### 一、调查目的

包括制定本制度(方案)的目的、意义等内容。

##### 二、调查内容

包括本制度涉及的主要调查方面及主要调查指标等内容。

##### 三、调查对象及范围

调查对象指接受调查的各类单位的总称，调查范围一般指全省（区、市）或特定行政区域。

##### 四、调查方法

包括调查采用的全面调查、典型调查、重点调查、抽样调查等方法。从现有统计调查中收集数据或只有综合要求的制度，请对收集数据方法予以简要说明。

##### 五、组织方式

包括本制度组织实施单位，由谁负责收集整理数据，数据采用什么方式上报等内容。

##### 六、数据发布

包括调查结果中的部分或全部内容，以什么方式公布，如年鉴、报告、网站等向社会公开的方式。不公布结果的，请予以简要说明。  
说明：具体范例请参考国家统计局官方网站统计服务一部门统计调查项目管理一部门制度的相关内容。